## ОГУЭП «Облкоммунэнерго» информирует:

# «Умные счетчики» как средство от веерных отключений. Сразу 6 бригад выехали на установку потребителям интеллектуальных приборов учета в Смоленщине и Мельничной Пади в Иркутской области

Специалистам ОГУЭП «Облкоммунэнерго» пришлось применять режим ограничения потребления электрической энергии в Смоленщине, Мельничной Пади, Новогрудинино и садоводствах по дороге на Мельничную Падь. На п. Мельничная Падь и д. Новогрудинино идет воздушная линия 6кВ от ПС 110/6кВ «Ерши». Протяженность линии 16 км, запитано 35 трансформаторных подстанций, из них 10 подстанций входят в состав имущественного комплекса ОГУЭП «Облкоммунэнерго», 25 частных трансформаторных подстанций. Электроснабжение п. Смоленщина осуществляется двумя ВЛ-10кВ от ПС 35/10кВ «Смоленщина». Протяженность одной линии составляет 9,5 км, запитано 27 трансформаторных подстанций, из них 13 ТП входят в состав имущественного комплекса ОГУЭП «Облкоммунэнерго», 14 частных трансформаторных подстанций. Протяженность второй линии составляет 5 км, запитана 31 ТП, из них 12 ТП входят в состав имущественного комплекса ОГУЭП «Облкоммунэнерго», 19 частных трансформаторных подстанций.

В условиях низких температур произошел неконтролируемый рост нагрузок на линиях. Это стало приводить к срабатыванию коммутационного оборудования на головных подстанциях. При этом специалисты областного предприятия не имеют возможности контролировать работу и нагрузки на частных подстанциях. Для того, чтобы поддерживать установленную мощность и избежать отключения всей линии, по требованию вышестоящей сетевой организации специалистам «Облкоммунэнерго» пришлось проводить попеременное отключение потребительских подстанций. Попутно проводилась работа по выявлению потребителей, превышающих установленную для них максимальную мощность и тем самым формирующих угрозу возникновения аварийных электроэнергетических режимов. Для таких потребителей вводились ограничения. Ограничено электропотребление было для 48 потребителей физических лиц и 5-ти садоводческих товариществ по дороге на Мельничную Падь. Так же ограничения ввели для 27 потребителей физических лиц и 2 подстанций в Смоленщине.

В понедельник было принято решение установить всем потребителям, превышающим установленную для них максимальную мощность и формирующим потенциальную угрозу возникновения аварийных режимов, интеллектуальные приборы учета. Данные приборы монтируются на ближайшую к дому опору. Они автоматически передают данные о потреблении электроэнергии, а так же способны автоматически отключаться, при превышении установленной потребляемой мощности. Для их срочной установки сформировали 6 бригад, для чего в Иркутск направили бригады из подразделений областного предприятия расположенных в Усть-Ордынском, Слюдянке, Ангарске и Усолья-Сибирском.

Таким образом, адресное отключение с помощью умных счетчиков тех, кто превышает заявленную мощность, позволит повысить надежность энергоснабжения добросовестных потребителей.

**О предприятии.** ОГУЭП «Облкоммунэнерго» сетевая организация, обеспечивающая эксплуатацию и ремонт электросетевого хозяйства на территории Иркутской области. 10 филиалов предприятия обслуживают 9500 км линий электропередачи, более 3000 трансформаторных подстанций. К сетям «Облкоммунэнерго» подключено более 390 тыс. потребителей, как физических, так и юридических лиц, в том числе бюджетные организации. Полезный отпуск электроэнергии составляет более 3000 млн. кВт-ч в год.

**Пресс-служба ОГУЭП «Облкоммунэнерго». (3952) 78-10-06**

| | вт, 11 января | | | | Ср, 12 января | | | | Чт, 13 января | | | | Пт, 14 января | | | | Сб, 15 января | | | | Вс | |
|---|---|---|---|---|---|---|---|---|---|---|---|---|---|---|---|---|---|---|---|---|---|---|
| Местное время | 02 | 08 | 14 | 20 | 02 | 08 | 14 | 20 | 02 | 08 | 14 | 20 | 02 | 08 | 14 | 20 | 02 | 08 | 14 | 20 | 02 | 08 |
| Облачность, % | | | | | | | | | | | | | | | | | | | | | | |
| Осадки, мм | * | * | * | | | * | * | * | * | * | * | * | * | * | * | * | | | | | | |
| Туман, % | -30 | -27 | -24 | -22 | -32 | -31 | -25 | -24 | -23 | -25 | -23 | -26 | -29 | -32 | -25 | -33 | -32 | -34 | -28 | -33 | -35 | -36 |
| Температура, °С | -37 | -34 | -28 | -26 | -37 | -36 | -31 | -28 | -27 | -29 | -27 | -30 | -33 | -37 | | -38 | -37 | -39 | -32 | -38 | -40 | -41 |
| Ощущается как, °С | 746 | 745 | 747 | 750 | 749 | 748 | 746 | 743 | 740 | 739 | 738 | 740 | 744 | 747 | 749 | 751 | 753 | 754 | 755 | 756 | 756 | 757 |
| Давление, мм рт. ст. | 2 | 2 | 1 | 1 | 1 | 1 | 2 | 1 | 1 | 1 | 1 | 1 | 1 | 1 | 0 | 1 | 1 | 1 | 1 | 1 | 1 | 1 |
| Ветер: скорость, м/с | | | 4 | | | | | | | | | | | | | | | | | | | |
| направление | Ю-В | Ю-В | Ю | З | Ю-В | Ю-В | Ю-В | Ю-В | Ю-В | Ю-В | Ю-В | Ю | Ю-З | Ю-З | ШТЛ | Ю | Ю-В | Ю-В | Ю-В | Ю-В | Ю-В | Ю-В |
| Влажность, % | 80 | 80 | 77 | 78 | 80 | 80 | 77 | 79 | 80 | 80 | 76 | 79 | 79 | 80 | 74 | 79 | 80 | 80 | 76 | 79 | 80 | 80 |
| Солнце: восход заход | 09:08 16:03 | | | | 09:07 16:05 | | | | 09:06 16:07 | | | | 09:05 16:09 | | | | 09:03 16:11 | | | | 09:02 16:13 | |
| Луна: восход заход | 12:06 02:13 | | | | 12:13 03:33 | | | | 12:22 04:54 | | | | 12:39 06:15 | | | | 13:04 07:31 | | | | 13:43 08:37 | |
| фаза | | | | | | | | | | | | | | | | | | | | | | |


**УЧРЕДИТЕЛЬ: администрация Мамско -Чуйского района**
**ЗАВЕДУЮЩИЙ ОТДЕЛОМ - ГЛАВНЫЙ РЕДАКТОР: В.В. Клец**
**АДРЕС РЕДАКЦИИ, ИЗДАТЕЛЯ, ТИПОГРАФИИ: 666811, пос. Мама, ул. Володарского, 21.**
**Тел: 2-19-06.**
**Факс: 2-19-06.**
**E-mail: mamskiy-gornayk@yandex.ru**
**Ссылка на сайт: http://mamzerom.ru**

**E-mail МКУК «ЦБС Мамско-Чуйского района -ЦРБ»: cbsmama@mail.ru**
**Точка зрения авторов публикаций не обязательно отражает точку зрения Отдела.**
**В работе с письмами Отдел руководствуется ст. 42 Закона РФ "О средствах массовой информации".**
**Ответственность за содержание объявлений несет рекламодатель.**

**Цена газеты свободная.**
**ТИРАЖ - 250 экз.**
**Газета выходит по вторникам и пятницам.**
**Подписано в печать: 10.01.2022 г. по графику 12.00 час. фактически 12.00 час.**





# Мамский горняк

Издается с 1933 года

Информационное издание МКУК «ЦБС Мамско - Чуйского района - ЦРБ»

16+

**Вторник, 11 января 2022 года**

**№ 1 (9574)**


## Читайте в этом номере:


**ПФР по Иркутской области информирует:**
Пенсионный фонд расширяет ряд мер социальной поддержки граждан **2-3 стр.**

* * *

**Дайджест новогодних событий:**
Как мамчане провели новогодние каникулы? **3-4 стр.**

* * *

**Социальный вестник:**
Спасибо за добро! **10 стр.**

***Уважаемые сотрудники и ветераны прокуратуры Мамско-Чуйского района!***
***Поздравляю вас с профессиональным праздником – Днём работников прокуратуры Российской Федерации!***

Прокуратура – важнейшее звено правоохранительной системы страны. От вашего труда напрямую зависит качество защиты социальных прав и экономических свобод граждан, законных интересов государства. Вы осуществляете надзор за соблюдением законодательства во всех сферах жизни, координируете работу правоохранительных органов, обеспечиваете укрепление правопорядка и профилактику преступности, повышаете уровень правовой культуры жителей района.

Сегодня в органах прокуратуры служат высококвалифицированные юристы, достойно выполняющие профессиональный долг защитников закона, для которых честь, справедливость, принципиальность и личное мужество были и остаются основными жизненными установками.

Выражаю признательность ветеранам, которые внесли значительный вклад в укрепление законности и правопорядка, передали накопленный опыт молодому поколению.

Убежден, что ваши знания, профессиональные качества и в дальнейшем будут способствовать укреплению российской государственности, обеспечению верховенства права и законности.

Желаю вам и вашим семьям счастья, здоровья, благополучия, новых свершений в благородном деле служения Отечеству!

**А.В. Морозов, мэр района**

***Уважаемые сотрудники и ветераны прокуратуры!***
***Сердечно поздравляем вас с профессиональным праздником – Днём работника прокуратуры Российской Федерации!***

Вы ответственно и профессионально выполняете свой служебный долг, достойно решаете поставленные задачи, стоите на страже Закона и правопорядка, обеспечиваете стабильность и надежную защиту интересов общества и государства. Желаем вам доброго здоровья, успехов в Вашем сложном деле, благополучия в благородном служении Отечеству! Мира, любви, гармонии и благополучия вашим семьям.

**Глава Мамского городского поселения В.Ф. Шпет**

## Поздравляем!

***Уважаемые сотрудники и ветераны средств массовой информации Мамско-Чуйского района!***
***Поздравляю Вас с профессиональным праздником – Днём российской печати!***

Этот праздник объединяет людей различных профессий – журналистов, редакторов, работников типографий, распространителей печатных изданий, общественных корреспондентов – всех тех, чей благородный труд обеспечивает одно из основных прав граждан – право свободы слова.

Ваша беспокойная работа требует не только литературного таланта, но и ответственности, терпения, мастерства и полной самоотдачи. Вы живёте проблемами ваших читателей, помогаете им быть в курсе событий, происходящих в районе. Вы формируете общественное мнение, воспитываете в согражданах активную гражданскую позицию. И за это земляки отвечают вам уважением и доверием, ожидая от вас помощи, совета и оперативной, достоверной информации.

Желаю всем работникам печати интересных и ярких работ, запоминающихся журналистских материалов и неиссякаемой творческой фантазии. Оставайтесь всегда интересными для своих читателей. Желаю вам острого пера, высоких тиражей и рейтингов, а также понимания и поддержки людей, для которых вы трудитесь. Счастья и благополучия вам и вашим близким!

**А.В. Морозов, мэр района**

***Уважаемые сотрудники средств массовой информации!***
***Поздравляю вас с профессиональным праздником -***
***Днём российской печати!***

В день вашего профессионального праздника позвольте поблагодарить вас за плодотворное сотрудничество, за качественное и своевременное информирование населения. От всей души желаю вам вдохновения, успешной реализации новых идей и творческих задумок. Пусть журналистское слово служит добру и созиданию! Счастья и благополучия вам и вашим близким!

**Глава администрации Мамского городского поселения В.Ф. Шпет**

## ПФР по Иркутской области информирует:

# Пенсионный фонд расширяет ряд мер социальной поддержки граждан

С 1 января 2022 года Пенсионный фонд России (ПФР) будет предоставлять россиянам ряд выплат, компенсаций и пособий, которые прежде назначали и выплачивали органы социальной защиты и Роструд.

В соответствии с принятыми поправками в федеральное законодательство на ПФР возлагаются новые дополнительные функции и бюджетные полномочия по осуществлению некоторых мер социальной поддержки, которые сейчас исполняют региональные органы соцзащиты и Роструд на основании более 17 тысяч выплатных дел.

Речь идет о пособиях, выплатах, компенсациях для пяти категорий россиян:

- неработающим гражданам, имеющим детей;
- лицам, подвергшимся воздействию радиации;
- реабилитированным лицам;
- инвалидам (детям-инвалидам), имеющим транспортные средства по медицинским показаниям;
- военнослужащим и членам их семей, пенсионное обеспечение которых осуществляет ПФР.

Так, к примеру, через Пенсионный фонд РФ с нового года будут назначаться следующие виды пособий для граждан, имеющих детей: ежемесячное пособие неработающим гражданам по уходу за ребенком до 1,5 лет; пособие по беременности и родам женщинам, уволенным в связи с ликвидацией организации; единовременное пособие при рождении ребенка; единовременное пособие при передаче ребенка на воспитание в семью; единовременное пособие беременной жене военнослужащего, проходящего военную службу по призыву; ежемесячное пособие на ребенка военнослужащего, проходящего военную службу по призыву.

С полным перечнем передаваемых мер можно на сайте ПФР.

Назначать новые выплаты, компенсации и пособия Пенсионный фонд будет за счет организации межведомственного взаимодействия, то есть гражданам, уже получающим эти меры соцподдержки, назначенные выплаты будут производиться Пенсионным фондом РФ авто-



## Кадетские байки

***13 января – это наш профессиональный праздник, день работников печати, к которым относятся все, кто ежедневно работает над тем, чтобы наши читатели смогли два раза в неделю открыть родную районку и прочитать новости. В газете «Мамский горняк» находят отражения не только последние события, но и забытые факты, неизвестные биографии людей слюдяного края, воспоминания наших земляков. Валерий Васильевич Клец является главным редактором газеты «Мамский горняк» с 2003 года, прежде его жизнь была далека от создания газеты – он морской офицер, кадет. Успешно закончив Усурийское Суворовское военное училище в 1976 году, он был курсантом Тихоокеанского высшего военно – морского училища им. С. О. Макарова, затем служил на противолодочных кораблях Тихоокеанского флота. Закончил службу в звании капитана 2 ранга в 1995 году. Возглавив районную газету, он привнес в неё свой богатый жизненный опыт, организаторские навыки и умение выдерживать бури и натиск внешних сил. Сегодня Валерий Васильевич в своих воспоминаниях под рубрикой «Кадетский байки» расскажет о том, как он стал военным, вспомнит молодость.***

# Как я стал военным

***В детстве я привык к свободной жизни. В каникулы летом захотел, пошёл на речку, захотел, на Гитлер, захотел, за ягодой, за грибами и т. д. В учебный период после школы и до 22:00 находился либо на стадионе, либо в спортзале. Домашнее задание умудрялся делать на уроках. Ночевал, в основном у соседей: Быковы, Петровские, Антипины (на улице Лесная). Иногда отец спрашивал: «Сынок, а в каком ты классе? А то меня спросили, а я не знаю». Они работали на складах базы УРСа, заведующими складами и сутками разгружали контейнеры. Как-то меня отец отвёз в пионерский лагерь «Орлёнок», а на следующий день приехал навестить, и я с ним сбежал. Мне не понравилось, что какие-то вожатые командуют мною, заставляют ходить строем. Какой-то распорядок дня. Папа и мама очень любили меня, я ведь единственный, и я их очень любил. Ни разу на меня никто из них не повысил голос, а, чтобы наругать, да никогда, да и не за что.***

Когда отец уже был директором базы УРСа, у родителей что-то разладилось, они стали ругаться и страдали от того, что я это слышу. Я тоже страдал. Думаю, я же победитель районных математических олимпиад, я должен разрулить эту ситуацию. И вдруг, один дома, слышу по радио: объявляется набор в Уссурийское суворовское военное училище, проезд туда и обратно - бесплатный, питание там бесплатное. Вот-решение всех проблем, прокачусь, узнаю, что это за Уссурийск такой, а взрослые пусть решают свои проблемы. «Эврика» - это название нашей Андроновской команды и, типа, «Ура-победа».

- Папа, я хочу в Суворовское училище!
- Ну езжай, сынок!

Быстро отец оформил все документы, одна проблема, классный руководитель Прищепова Неля Дмитриевна «встала в позу», не буду подписывать характеристику и всё, нечего ему там делать в этой военщине, не трогайте его, он на медаль идёт. Но отец предприимчивый, идёт к директору, Петровой Таисии Михайловне. И вот я уже в поезде Иркутск-Владивосток. Нас четверо с области и майор – сопровождает. Слышу: я хочу лётчиком, я хочу танкистом. А я думаю, вот дураки, а я никем не хочу и радуюсь, какой я умный!!!

Добираемся до Уссурийска, поместили нас в казармы, конкурс где-то 4 человека на место, надо было им набрать 300, но с запасом на отчисления – 400. 1600 человек – в конкурсе. Все зубрят, готовятся, а мы, человек 5 «балбесов», играем в баскетбол, ну как, играем, в точки, бросаем с персональной. А экзамены, кто-то сдал, кто-то ждёт своей очереди.

Подходит длинный майор:

- Фамилия?
- Клец!
- Экзамены сдавал?
- Нет.
- Знай, ты уже поступил, ты в сборной команде училища по баскетболу, - ну, думаю, спасибо Леонид Иванович ценят меня, благодаря тому, чему ты меня научил. (Л.И. Андронов - мамский тренер, - прим. автора).

А что-то в затылке зачесалось, а почему? Пока не знаю.

Да не может быть!!!

Да нет????????

Да не переживай, ты же самый умный, да вот к примеру, нашёл же выход, чтобы не мешать родителям.

И всё тупее и тупее начинаю соображать.

Автоматически сдал всё на пятёрки. И понял, этот самый умный (тупой) сам себе устроил ловушку.

Назад дороги нет….

**Клец В.В.**

# Спасибо за добро!

***В начале декабря 2021 года в Областном государственном бюджетном учреждении «Управление социальной защиты и социального обслуживания населения по Мамско-Чуйскому району» прошла Декада инвалида.***

Специалисты нашего учреждения объявили акцию «День добрых сердец».

В магазинах «Елена», «Радуга» были установлены красочно оформленные «Коробки добра», куда любой житель нашего посёлка мог положить гостинцы для детей с ограниченными возможностями здоровья, которые живут на территории нашего района. За несколько дней коробки были заполнены!

Коллектив Мамского городского поселения откликнулся на наш призыв. Эти добрые люди сами сформировали подарки детям. Примите нашу благодарность за неравнодушие и участие!

Коллектив Районной библиотеки тоже принял участие в акции и работники внесли свою лепту. Большое вам спасибо!

Дети детского сада сделали небольшие подарки своими руками, которые были вручены пожилым гражданам с теплотой и любовью.

Большое спасибо всем, кто принял участие в акции «День добрых сердец»!

Поздравляем всех граждан Мамско-Чуйского района с Новым 2022 годом! Желаем вам здоровья и благополучия!

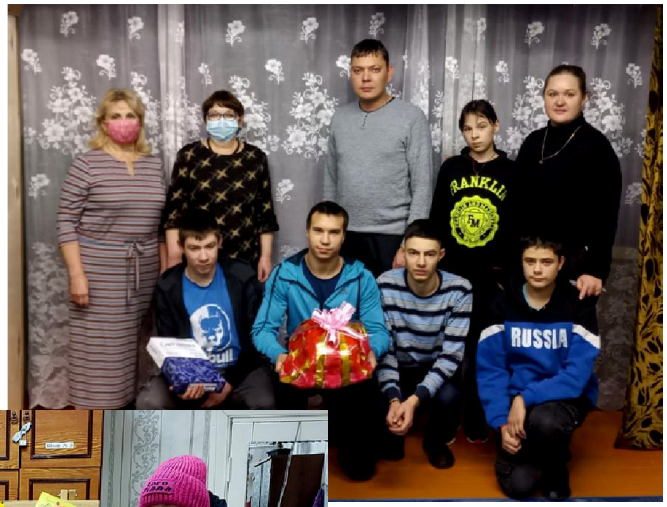

*В народе говорят, что человек,*
*Когда он что-то доброе свершает,*
*То свой земной, свой человечий век*
*Не менее чем на год продлевает.*
*А потому, чтоб жизнь не подвела*
*И чтоб прожить вам более столетия,*
*Шагайте, люди, избегая зла*
*И помните, что добрые дела*
*– Вернейшая дорога в долголетие!*

**Зав. отделением помощи семье и детям ОГБУ «УСЗСОН по Мамско-Чуйскому району» И. Клец**





матически на реквизиты, указанные ранее. В этом случае обращаться в ПФР не требуется.

Если же гражданин имеет право на эти пособия, но ещё не воспользовался им, то с 1 января 2022 г. ему необходимо обратиться в клиентскую службу ПФР или офис МФЦ по месту жительства.

В рамках подготовки к осуществлению данных полномочий в субъектах Российской Федерации проведена масштабная работа: на местах созданы рабочие группы с участием региональных министерств социальной защиты населения, проанализирован перечень передаваемых мер, предварительно согласованы проекты типовых форм соглашений об информационном взаимодействии и реестров передачи сведений. Разработаны стандарты предоставления мер социальной защиты (поддержки) для специалистов клиентских служб ПФР, на основе утвержденных паспортов. Продуман в деталях путь гражданина в клиентской службе ПФР, так и в МФЦ. Региональные органы соцзащиты предоставили в ПФР сведения о лицах, являющихся получателями передаваемых мер соцподдержки.

Новые дополнительные функции и бюджетные полномочия Фонда по осуществлению ряда мер социальной поддержки позволят оптимизировать процессы осуществления социальных выплат. В результате в стране будет внедрен единообразный подход к реализации мер соцподдержки, что также позволит повысить качество их предоставления.

Получить ответы на вопросы об отдельных мерах поддержки можно по телефону регионального контакт-центра Отделения ПФР по Иркутской области – 8 (800) 600-01-48 либо по номеру Единого контакт-центра взаимодействия с гражданами – 8 800 600 0000 (звонок бесплатный).



# Как мамчане провели новогодние каникулы?

***Подошли к концу новогодние праздники. Как их провели мамчане? Большинство мамчан встретили Новый год дома. В каникулы скучать не приходилось: гуляли на природе, ходили в гости, катались на коньках и лыжах, участвовали в культурных и спортивных мероприятиях. В общем, всего понемногу. Об основных событиях этих продолжительных праздников, которые в одни из самых длинных новогодних каникул в мире, расскажем в нашей сводной статье.***

Коллектив РКДЦ «Победа» подготовил для мамчан развлекательные программы и работал с самой новогодней ночи. Затем 4 января состоялся детский утренник с театрализованным представлением «В стране чудес», 6 января прошла дискотека «Рождественская вечеринка», 7 января самодеятельные артисты РКДЦ «Победа» представили вниманию зрителей концертную программу «Рождественские встречи».

В этом году жители Мамско-Чуйского района смогли сделать (и продолжают делать) красочные новогодние фотографии на фоне праздничных фотозон. Так, в РКДЦ «Победа» былаоформлена яркая тематическая фотозона, позволяющая окунуться всем желающим в атмосферу праздника и уюта. На фоне камина и новогодней изгороди с часами, показывающими полночь, все от мало до велика создавали новогодние фотосессии. Праздничное радостное настроение и сегодня дарит своим читателям центральная библиотека, приглашая посетить праздничную фотозону «Новогодняя сказка». Памятные приятные моменты нового года можно сделать и в ДЮСШ – там спортсмены создать милый новогодний уголок.

5 января дети разных возрастов участвовали в конкурсной игровой программе «В снежном царстве, в морозном государстве», которая проходила в Центральной районной библиотеке. Хороводы, новогодние песенки, викторины и конкурсы завершились вручением подарков. Также, для детей разных возрастов, 6 января библиотекари проводили игровую программу «Святочный переполох», в ходе которой детей знакомили с народными традициями празднования Рождества. Рождественские поверья, сказки, колядки, гадания, - обо всём этом ребята узнавали в игровой форме. В тот же день библиотека встречала своих постоянных читателей старшего возраста, для них библиотекари провели «Рождественские посиделки» со святочными обрядами.

«Ходим, ходим по домам,// Счастье всем разносим вам! // Кому добрые вести, //Даешь конфет грамм двести!» - с подобными святочными песнопениями приходили в дома ребятиш-

ки - колядовщики. Приятно было услышать колядки у себя в доме, ведь они всегда с пожеланиями счастья и добра, которые приносят в дом дети. Многие в детстве ходили с друзьями колядовать и даже во взрослом возрасте с теплом вспоминают об этих особых событиях.

В новогодние праздники многие мамчане выбрали активный образ жизни. Так, 5 января в Детско-юношеской спортивной школе состоялся турнир по настольному теннису, посвящённый 90-летию тренера-преподавателя Соколовой Светланы Николаевны, который объединил 22 участника. По информации организатора турнира, тренера-преподавателя ДЮСШ Анастасии Ивановой, соревнования проходили в дружеской атмосфере спортивного братства. По итогам турнира по настольному теннису места распределились следующим образом. В смешанной группе 1-е место заняла Алина Фефелова, 2-е место – Андрей Сергий, 3-место – Сергей Галимулин. Среди мужчин 1-е место завоевал Виталий Иванов, 2-е место Виталий Конкин, 3-е место - Владимир Тараканов. Среди женщин 1-е место взяла Наталья Лейкина, 2-е место – Анастасия Иванова, 3- е место – Тамара Конкина.

Отметим, что с 1 по 10 января 2022 года в России проводилась декада спорта с целью массового привлечения россиян к занятиям физической культурой и спортом в период новогодних праздников, а также популяризация спорта и повышение социальной активности населения. По заявлению вице-премьера РФ Дмитрия Чернышенко более 15 тыс. физкультурно-оздоровительных мероприятий в праздничные дни провели в регионах России.

«Лыжи – вот моя поликлиника», - так говорил П.Ф. Лесгафт – основоположник научной системы физического воспитания в России. Этим утверждением с удовольствием пользуются многие любители лыжных прогулок в наших северных широтах. Что может быть лучше бодрящей совместной прогулки на лыжах! Впечатления, воспоминания, морозный воздух – всё это приносит лыжная прогулка, тем более, что погода радовала нас в новогодние праздники солнышком, безветрием и легким морозцем! Лыжная база работала с 4 по 9 января с 12 до 18 часов, по словам работника лыжной базы Виктора Полякова, с 4 января по 7 января приходили в день не больше 10 человек, основной наплыв желающих взять лыжи напрокат пришёлся на субботний погожий денёк. В воскресенье ударил морозец, и количество желающих покататься на лыжах значительно сократилось.

Но зима у нас длинная – можно кататься до апреля! Поздравляем всех с прошедшими праздниками. Да здравствуют трудовые будни!

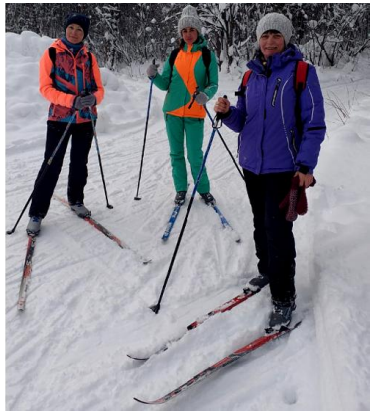

К слову, Правительство утвердило производственный календарь на 2022 год. Поскольку выходные дни 1 и 2 января пришлись на субботу и воскресенье, да еще совпали с нерабочими праздничными днями, то их перенесли на 3 и 10 мая соответственно. Таким образом, в мае у граждан будет два четырёхдневных отдыха - с 30 апреля по 3 мая и с 7 по 10 мая.Также трёхдневные выходные будут по случаю 8 марта. Но перед этим гражданам предстоит шестидневная рабочая неделя, поскольку нерабочая суббота 5 марта перенесена на понедельник 7 марта. Полный график выходных праздничных дней в следующем году выглядит так: с 31 декабря 2021 года по 9 января 2022 года; 23 февраля; 6-8 марта; с 30 апреля по 3 мая; 7-10 мая;11-13 июня;4-6 ноября.

**Евгения Карасова**





# Что такое электронный каталог, зачем он нужен?

Услышав слово «библиотека», у каждого человека возникает образ: это место, где выдают книги, проводят мероприятия и оформляют книжные выставки и витрины, помогают ориентироваться в мире цифровых технологий. Но мало кто знает, что одним из основных направлений работы библиотеки является систематизация информации, а для поиска используются картотеки и каталоги. Каталоги и картотеки отвечают на вопросы, есть ли в библиотеке литература по интересующему читателя вопросу или по определённому кругу вопросов; есть ли в библиотеке произведения конкретного автора и т.д.

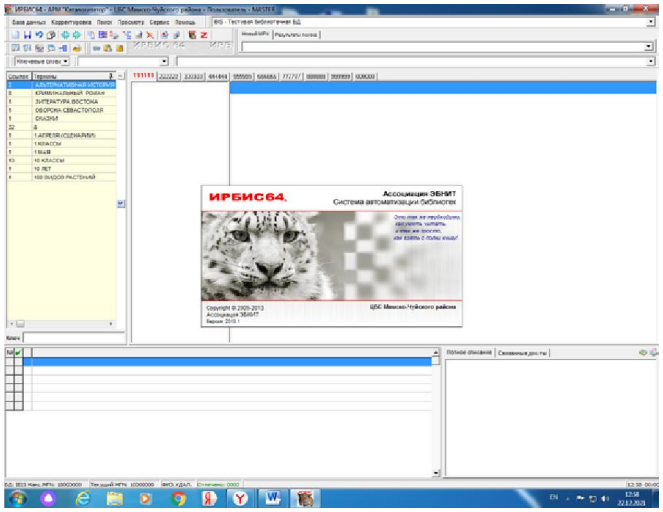


Кроме традиционного каталога и картотек в нашей библиотеке и ведётся электронный каталог (ЭК). Первые электронные библиотечные каталоги представляли собой просто перечень записей об изданиях в одном файле, что уже позволяло ускорить поиск нужной книги, газеты, журнала.

Все технологические процессы создания ЭК происходят с помощью автоматизированного рабочего места (АРМ) каталогизатора. В нашей библиотеке ввод библиографической информации в ЭК происходит с помощью форматов каталогизации программы «Ирбис». Внесение библиографической записи книги в этой программе разделено на отдельные поля. Такие, как название автор, издательство, год издания, язык, размер книги, инвентарный номер, место хранения, аннотация, возрастная классификация, шифр книги по ББК, наличие рубрикаторов и ненормированных слов. Кроме основных полей заполняются и поля, в которых отмечены иллюстраторы книги, авторы предисловия или послесловия, серия издания, наличие указателей и т.д. Если книга иностранного автора, то обязательно указывается автор и название на языке оригинала, а также переводчики, переводившие произведение и т.д. Кроме книг в ЭК вводятся библиографические записи на электронные носители и статьи, нотные издания, путеводители и указатели, альманахи и художественные альбомы.

Электронный каталог центральной библиотеки ведётся с 2014 года. Он содержит пока три базы данных: художественные издания, краеведение, электронный ресурс. На данный момент введено 27363 библиографических записей. Каталог отвечает современным требованиям и обеспечивает: ввод библиографических записей в диалоговом и пакетном режиме с удалённых или локальных терминалов; печатание библиографических данных в виде каталожных карточек, библиографических указателей, отчётов по управленческой информации и др.; возможность обмена информацией с другими библиографическими базами данных, в том числе и подключение к сети Интернет; редактирование библиографических записей и при необходимости удаление их из ЭК. Для читателя электронный каталог является рекламой документных фондов и электронных ресурсов библиотеки. Читатель имеет возможность провести многоаспектный комплексный поиск по различным видам и типам документов, а также получить оперативную информацию о местонахождении источника.

С содержанием каталога вы можете познакомиться на каждом абонементе нашей библиотеки, в кабинете, где находятся каталогизатор и библиограф, а также на нашем сайте «ЦБС Мамко-Чуйского района», его адрес: http://cbs-mama.ru/.

Как найти книгу? В окошечке «Область поиска» выберите параметр, по которому Вы собираетесь искать книги: «Ключевые слова»: поиск по теме книг – почти как в «Яндексе», но ввести за один раз Вы можешь только одно-два слова (например, «Александр Невский», а не «Книги о русском князе Александре Невском»). Подумайте и выберите главное! «Автор»: напишите фамилию автора и, если знаете, имя (например: «Толстой, Лев») «Заглавие» - если знаете точно, как книга называется, напиши название. «Год издания» - получите список всех книг нашей библиотеки, изданных, например, в 2009 году. Если не можете сообразить, по какому параметру лучше искать, или «какую кнопку нажать дальше» - позовите библиотекаря или (если Вы дома) позвоните в библиотеку (тел.: 2-11-17). После того, как поиск завершён, в открывшемся окошке Вы найдёте список книг, которые есть в нашей библиотеке. Если вы не нашли нужную книгу в электронном каталоге, не стоит отчаиваться. Обратитесь в библиотеку. Может быть, нужная книга есть, но пока не прошла обработку и не занесена в электронный каталог по причине того, что книжный фонд библиотеки велик, а чтобы переписать все книги, потребуется не один год. В первую очередь в каталог заносятся книги вновь поступившие.

При поиске книги каждый читатель, посетивший нашу библиотеку, может выбрать удобный для него вариант поиска: в традиционном карточном каталоге или обратиться к электронному!

Добро пожаловать в библиотеку и на наш сайт!

**Библиотекарь-каталогизатор Купилова И.С.**

**Пятница, 14 января**
11.00 Новости.
11.05 Все на Матч! Прямой эфир.
13.50 Новости.
13.55 "Дакар - 2022" (0+).
14.25 "Большой босс". Художественный фильм. Гонконг, 1971 г. (16+).
16.30 "Есть тема!" Прямой эфир.
17.30 Новости.
17.35 Специальный репортаж (12+).
17.55 "Десант есть десант". Телевизионный сериал. Россия, 2010 г. (16+).
20.05 На лыжи с Еленой Вяльбе.
20.25 Лыжные гонки. Кубок мира. Спринт. Прямая трансляция из Франции.
21.10 Биатлон. Кубок мира. Эстафета. Женщины. Прямая трансляция из Германии.
23.15 Лыжные гонки. Кубок мира. Спринт. Трансляция из Франции (0+).
0.55 Баскетбол. Евролига. Мужчины. ЦСКА (Россия) - АСВЕЛ (Франция). Прямая трансляция.
3.00 Все на Матч! Прямой эфир.
3.25 Футбол. Чемпионат Германии. "Боруссия" (Дортмунд) - "Фрайбург". Прямая трансляция.
5.30 Все на Матч! Прямой эфир.
6.15 Смешанные единоборства. UFC. Валентина Шевченко против Джессики Андраде. Трансляция из США (16+).
7.20 Бобслей и скелетон. Кубок мира. Трансляция из Швейцарии (0+).
8.20 Новости (0+).
8.25 "Макларен". Документальный фильм (12+).
10.00 Хоккей. НХЛ. "Колорадо Эвеланш" - "Аризона Койотис". Прямая трансляция.

**Суббота, 15 января**
11.00 Хоккей. НХЛ. "Колорадо Эвеланш" - "Аризона Койотис".
12.30 Новости.
12.35 Все на Матч! Прямой эфир.
13.50 Новости.
13.55 "Дакар - 2022" (0+).
14.25 "Снежные дорожки". Мультипликационный фильм (0+).
14.35 "Шайбу! Шайбу!". Мультипликационный фильм (0+).
14.55 Лыжные гонки. Марафонская серия Ski Classics. 75 км. Прямая трансляция из Италии.
18.50 Хоккей. Фонбет Матч Звёзд КХЛ 2022. Трансляция из Челябинска (0+).
19.55 Лыжные гонки. Кубок мира. Мужчины. 15 км. Прямая трансляция из Франции.
21.30 Биатлон. Кубок мира. Эстафета. Мужчины. Прямая трансляция из Германии.
23.15 Лыжные гонки. Кубок мира. Женщины. 10 км. Трансляция из Франции (0+).
0.35 Все на Матч! Прямой эфир.
0.55 Футбол. Чемпионат Италии. "Салернитана" - "Лацио". Прямая трансляция.
3.00 Все на Матч! Прямой эфир.
3.25 Гандбол. Чемпионат Европы. Мужчины. Россия - Норвегия. Прямая трансляция из Словакии.
5.05 Все на Матч! Прямой эфир.
5.50 Санный спорт. Кубок мира. Трансляция из Германии (0+).
6.55 Бобслей и скелетон. Кубок мира. Трансляция из Швейцарии (0+).
7.55 Новости (0+).
8.00 Смешанные единоборства. UFC. Гига Чикадзе против Келвина Каттара. Прямая трансляция из США.

**Воскресенье, 16 января**
11.00 Смешанные единоборства. One FC. Ксион Жи Нань против Аяки Миюры. Трансляция из Сингапура (16+).
12.00 Новости.
12.05 Все на Матч! Прямой эфир.
13.50 Новости.
13.55 "Космический джем". Художественный фильм. США, 1996 г. (6+).
15.45 Хоккей. Фонбет Матч Звёзд КХЛ 2022. Прямая трансляция из Челябинска.
18.45 Лыжные гонки. Кубок мира. Гонка преследования. Женщины. Прямая трансляция из Франции.
19.40 Биатлон. Кубок мира. Гонка преследования. Женщины. Прямая трансляция из Германии.
20.30 Биатлон с Дмитрием Губерниевым.
21.35 Биатлон. Кубок мира. Гонка преследования. Мужчины. Прямая трансляция из Германии.
22.25 Лыжные гонки. Кубок мира. Гонка преследования. Мужчины. Прямая трансляция из Франции.
23.35 Смешанные единоборства. UFC. Гига Чикадзе против Келвина Каттара. Трансляция из США (16+).
0.35 Все на Матч! Прямой эфир.
0.55 Футбол. Чемпионат Италии. "Рома" - "Кальяри". Прямая трансляция.
3.00 Все на Матч! Прямой эфир.
3.40 Футбол. Чемпионат Италии. "Аталанта" - "Интер". Прямая трансляция.
5.45 Гандбол. Лига чемпионов. Женщины. ЦСКА (Россия) - "Вайперс" (Норвегия) (0+).

## Областные новости

# 17 ледовых переправ действуют в Иркутской области

17 безопасных ледовых переправ действуют в Иркутской области: пять – в Тайшетском районе, четыре – в Киренском, три – в Казачинско-Ленском, по одной – в Катангском, Бодайбинском, Нижнеудинском, Братском и Шелеховском районах.

Инспекторы по маломерным судам напоминают, что на ледовых дорогах запрещается пробивать лунки для рыбной ловли и других целей, выезжать за оградительные вешки, нарушать скоростной режим, допускать резкое торможение и остановку. Также следует не нарушать режим работы переправ, порядок движения транспорта и нормы перевозки грузов и пассажиров, скоростной режим, устанавливаются эксплуатирующей организацией с учетом ледового прогноза и максимальной безопасной нагрузки на лед.

Всю необходимую информацию можно увидеть на стендах и знаках, размещенных перед въездами на переправы.

**ИА «Байкал24»**



# Телепрограмма

## *Среда, 12 января*

### Первый

5.00 Телеканал "Доброе утро"
9.00 Новости
9.15 Телеканал "Доброе утро"
9.50 "Жить здорово!" (16+)
10.55 "Модный приговор" (6+)
12.00 Новости
12.10 "Время покажет" (16+)
15.00 Новости
15.10 "Давай поженимся!" (16+)
16.00 "Мужское / Женское" (16+)
17.00 "Время покажет"
18.00 Вечерние новости
18.40 "На самом деле" (16+)
19.45 "Пусть говорят" (16+)
21.00 "Время"
21.30 "Ищейка". Новый сезон (12+)
22.35 "Вечерний Ургант". Лучшее (16+)
23.30 "Вокруг света за 80 дней" (16+)
0.25 "Наедине со всеми" (16+)
1.10 "Время покажет" (16+)
3.00 Новости
3.05 "Время покажет" (16+)
3.35 "Горячий лед". Фигурное катание. Чемпионат Европы 2022. Пары. Короткая программа. До 4.57

### Россия

5.00 "Утро России".
9.00 Вести. Местное время.
9.30 "Утро России".
9.55 "О самом главном". Ток-шоу (12+)
11.00 Вести.
11.30 "Судьба человека с Борисом Корчевниковым" (12+)
12.40 "60 Минут". Ток-шоу (12+).
14.00 Вести.
14.30 Вести. Местное время.
14.55 Детективный телесериал "ТАЙНЫ ГОСПОЖИ КИРСАНОВОЙ" (12+).
17.00 Вести.
17.15 "Андрей Малахов. Прямой эфир".
18.40 "60 Минут". Ток-шоу (12+).
20.00 Вести.
21.05 Вести. Местное время.
21.20 Ирина Розанова, Светлана Иванова, Зоряна Марченко, Владимир Епифанцев, Константин Юшкевич, Игорь Бочкин, Владимир Юматов и Михаил Пшеничный в телесериале "ЧЕЛНОЧНИЦЫ. ПРОДОЛЖЕНИЕ" (12+).
4.29 Перерыв в вещании

### НТВ

6.15 Сериал "МУХТАР. НОВЫЙ СЛЕД" /стерео/ (16+).
7.50 Детектив "НЕВСКИЙ. ПРОВЕРКА НА ПРОЧНОСТЬ" /стерео/ (16+).
9.00 Сегодня.
9.25 Детектив "НЕВСКИЙ. ЧУЖОЙ СРЕДИ ЧУЖИХ" /стерео/ (16+).
11.00 Сегодня.
11.25 Детектив "НЕВСКИЙ. ЧУЖОЙ СРЕДИ ЧУЖИХ" /стерео/ (16+).
14.00 Сегодня.
14.25 Чрезвычайное происшествие.
15.00 Детектив "НЕВСКИЙ. ЧУЖОЙ СРЕДИ ЧУЖИХ" /стерео/ (16+).
17.00 Сегодня.
17.45 "За гранью" /стерео/ (16+).
18.50 "ДНК" /стерео/ (16+).
20.00 Сегодня.
21.00 Премьера. Детективный сериал "БИМ" /стерео/ (16+).
1.20 Остросюжетный сериал "ШУБЕРТ" /стерео/ (16+).
3.15 Сериал "ТАКСИСТКА" (16+) До 6.15.

## *Четверг, 13 января*

### Первый

5.00 Телеканал "Доброе утро"
9.00 Новости
9.15 Телеканал "Доброе утро"
9.50 "Жить здорово!" (16+)
10.55 "Модный приговор" (6+)
12.00 Новости
12.10 "Время покажет" (16+)
15.00 Новости
15.10 "Давай поженимся!" (16+)
16.05 "Мужское / Женское" (16+)
17.00 "Горячий лед". Фигурное катание. Чемпионат Европы 2022. Пары. Короткая программа. Трансляция из Таллина (0+)
18.00 Вечерние новости
18.40 Премьера. Концерт к 300-летию прокуратуры России.
21.30 "Ищейка". Новый сезон (12+)
22.35 "Горячий лед". Фигурное катание. Чемпионат Европы 2022. Женщины. Короткая программа.
23.35 "Познер". Гость Рената Литвинова
0.40 "Вечерний Ургант". Лучшее (16+)
1.35 "Время покажет" (16+)
3.00 Новости
3.05 "Время покажет" (16+)
3.35 "Горячий лед". Фигурное катание. Чемпионат Европы 2022. Пары. Произвольная программа. До 4.57

### Россия

5.00 "Утро России".
9.00 Вести. Местное время.
9.30 "Утро России".
9.55 "О самом главном". Ток-шоу (12+)
11.00 Вести.
11.30 "Судьба человека с Борисом Корчевниковым" (12+)
12.40 "60 Минут". Ток-шоу (12+).
14.00 Вести.
14.30 Вести. Местное время.
14.55 Детективный телесериал "ТАЙНЫ ГОСПОЖИ КИРСАНОВОЙ" (12+).
17.00 Вести.
17.15 "Андрей Малахов. Прямой эфир".
18.40 "60 Минут". Ток-шоу (12+).
20.00 Вести.
21.05 Вести. Местное время.
21.20 Русская серия. Максим Аверин в телесериале "СКЛИФОСОВСКИЙ" (16+).
0.40 Светлана Иванова, Зоряна Марченко, Владимир Епифанцев, Константин Юшкевич, Игорь Бочкин, Владимир Юматов и Михаил Пшеничный в телесериале "ЧЕЛНОЧНИЦЫ. ПРОДОЛЖЕНИЕ" (12+).
4.22 Перерыв в вещании

### НТВ

6.15 Сериал "МУХТАР. НОВЫЙ СЛЕД" /стерео/ (16+).
7.50 Детектив "НЕВСКИЙ. ЧУЖОЙ СРЕДИ ЧУЖИХ" /стерео/ (16+).
9.00 Сегодня.
9.25 Детектив "НЕВСКИЙ. ЧУЖОЙ СРЕДИ ЧУЖИХ" /стерео/ (16+).
11.00 Сегодня.
11.25 Детектив "НЕВСКИЙ. ЧУЖОЙ СРЕДИ ЧУЖИХ" /стерео/ (16+).
14.00 Сегодня.
14.25 Чрезвычайное происшествие.
15.00 Детектив "НЕВСКИЙ. ЧУЖОЙ СРЕДИ ЧУЖИХ" /стерео/ (16+).
17.00 Сегодня.
17.45 "За гранью" /стерео/ (16+).
18.50 "ДНК" /стерео/ (16+).
20.00 Сегодня.
21.00 Премьера. Детективный сериал "БИМ" /стерео/ (16+).
1.20 Остросюжетный сериал "ШУБЕРТ" /стерео/ (16+).
3.20 Сериал "ТАКСИСТКА" (16+) До 6.15.

## Пятница, 14 января

### Первый

5.00 Телеканал "Доброе утро"
9.00 Новости
9.15 Телеканал "Доброе утро"
9.50 "Жить здорово!" (16+)
10.55 "Модный приговор" (6+)
12.00 Новости
12.10 "Время покажет" (16+)
15.00 Новости
15.20 "Давай поженимся!" (16+)
16.10 "Мужское / Женское" (16+)
17.05 "Горячий лед". Фигурное катание. Чемпионат Европы 2022. Пары. Произвольная программа.
18.00 Вечерние новости
18.40 "Человек и закон" с Алексеем Пимановым (16+)
19.45 "Поле чудес" (16+)
21.00 "Время"
21.30 Новогодняя ночь на Первом. 30 лет спустя (16+)
1.05 "Горячий лед". Фигурное катание. Чемпионат Европы 2022. Танцы. Ритм-танец. Трансляция из Таллина (0+)
2.05 "Наедине со всеми" (16+)
3.00 "Модный приговор" (6+)
3.50 "Давай поженимся!" (16+)
4.30 "Мужское / Женское" (16+) До 6.00

### Россия

5.00 "Утро России".
9.00 Вести. Местное время.
9.30 "Утро России".
9.55 "О самом главном". Ток-шоу.
11.00 Вести.
11.30 "Судьба человека с Борисом Корчевниковым" (12+)
12.40 "60 Минут". Ток-шоу (12+).
14.00 Вести.
14.30 Вести. Местное время.
14.55 Т/с "ТАЙНЫ ГОСПОЖИ КИРСАНОВОЙ" (12+).
17.00 Вести.
17.15 "Андрей Малахов. Прямой эфир" (16+).
18.40 "60 Минут". Ток-шоу (12+).
20.00 Вести.
20.45 Вести. Местное время.
21.00 Премьера. "Аншлаг. Старый Новый год" (16+).
0.00 Новогодний голубой огонёк-2022.
3.30 Иван Ургант и Сергей Светлаков в комедии "ЁЛКИ-5".

### НТВ

6.15 Сериал "МУХТАР. НОВЫЙ СЛЕД" /стерео/ (16+).
7.50 Детектив "НЕВСКИЙ. ЧУЖОЙ СРЕДИ ЧУЖИХ" /стерео/ (16+).
9.00 Сегодня.
9.25 Детектив "НЕВСКИЙ. ЧУЖОЙ СРЕДИ ЧУЖИХ" /стерео/ (16+).
11.00 Сегодня.
11.25 Детектив "НЕВСКИЙ. ЧУЖОЙ СРЕДИ ЧУЖИХ" (16+).
14.00 Сегодня.
14.25 Чрезвычайное происшествие.
15.00 Детектив "НЕВСКИЙ. ЧУЖОЙ СРЕДИ ЧУЖИХ" (16+).
17.00 Сегодня.
17.45 "За гранью" /стерео/ (16+).
18.50 "ДНК" /стерео/ (16+).
20.00 Сегодня.
21.00 Премьера. Детективный сериал "БИМ" /стерео/ (16+).
1.20 Остросюжетный сериал "ШУБЕРТ" /стерео/ (16+).
3.40 Сериал "ТАКСИСТКА" (16+) До 5.45.

## Суббота, 15 января

### Первый

6.00 Телеканал "Доброе утро. Суббота"
9.00 "Умницы и умники" (12+)
9.45 "Слово пастыря" (0+)
10.00 Новости
10.10 К юбилею Константина Хабенского. "Люди, которых я люблю" (16+)
11.20 "Видели видео?" (6+)
12.00 Новости
12.15 "Видели видео?" (6+)
14.10 "Горячий лед". Фигурное катание. Чемпионат Европы 2022. Танцы. Ритм-танец. Трансляция из Таллина (0+)
15.00 Ко дню рождения Раймонда Паулса. Юбилейный вечер (12+)
17.15 "Кто хочет стать миллионером?" с Дмитрием Дибровым (12+)
18.50 "Сегодня вечером" (16+)
21.00 "Время"
21.30 "Сегодня вечером" (16+)
22.25 К юбилею Константина Хабенского. "Ночной Дозор" (16+)
0.50 "Наедине со всеми" (16+)
1.35 "Модный приговор" (6+)
2.30 "Горячий лед". Фигурное катание. Чемпионат Европы 2022. Танцы. Произвольный танец. Женщины. Произвольная программа. Прямой эфир из Таллина До 4.55

### Россия

5.00 "Утро России. Суббота".
8.00 Вести. Местное время.
8.20 Местное время. Суббота.
8.35 "По секрету всему свету".
9.00 "Формула еды" (12+)
9.25 "Пятеро на одного".
10.10 "Сто к одному". Телеигра.
11.00 Вести.
11.30 "Юмор! Юмор! Юмор!!!" (16+).
12.35 "Доктор Мясников". Медицинская программа (12+)
13.40 Елена Полянская, Дмитрий Белякин, Ирина Новак и Сергей Радченко в фильме "БУМАЖНЫЙ САМОЛЁТИК" (12+).
18.00 "Привет, Андрей!" Вечернее шоу Андрея Малахова (12+)
20.00 Вести в субботу.
21.00 Екатерина Астахова, Михаил Гаврилов, Виктория Литвиненко и Александр Кобзарь в фильме "ВИРАЖИ СУДЬБЫ" (12+).
1.00 Полина Сыркина, Константин Стрельников, Сергей Комаров, Анна Казючиц, Елена Дубровская и Павел Харланчук-Южаков в фильме "В ПОЛДЕНЬ НА ПРИСТАНИ" (16+).
4.19 Перерыв в вещании

### НТВ

5.45 Сериал "МУХТАР. НОВЫЙ СЛЕД" /стерео/ (16+).
9.00 Сегодня.
9.20 "Поедем, поедим!" /стерео/ (0+).
10.20 Едим дома /стерео/ (0+).
11.00 Сегодня.
11.20 Главная дорога /стерео/ (16+).
12.00 "Живая еда с Сергеем Малозёмовым" /стерео/ (12+).
13.00 Квартирный вопрос (0+).
14.00 "Однажды..." /стерео/ (16+).
15.00 Следствие вели... (16+).
17.00 Сегодня.
17.20 Следствие вели... /стерео/ (16+).
20.00 Сегодня.
20.25 "Новогодний Суперстар!" /стерео/ (16+).
23.00 "Квартирник НТВ у Маргулиса. Новогодний андеграунд " /стерео/ (16+).
2.35 "Новогодняя сказка для взрослых" /стерео/ (16+).
3.25 Сериал "ТАКСИСТКА" (16+) До 5.45.



## Воскресенье, 16 января

### Первый

4.55 Фильм "Галка и Гамаюн" (16+)
6.00 Новости
6.10 "Галка и Гамаюн" (16+)
6.55 "Играй, гармонь любимая!" (12+)
7.40 "Часовой" (12+)
8.10 "Здоровье" (16+)
9.20 "Непутевые заметки" (12+)
10.00 Новости
10.10 "Видели видео?" (6+)
12.00 Новости
12.10 "Видели видео?" (6+)
12.55 Премьера. "Детский КВН" (6+)
14.10 "Горячий лед". Фигурное катание. Чемпионат Европы 2022. Женщины. Произвольная программа
15.40 "Геннадий Хазанов. Без антракта"
17.35 "Две звезды. Отцы и дети" (12+)
19.25 Шоу "Лучше всех!" Новый сезон
21.00 "Время"
22.00 К юбилею Константина Хабенского. "Дневной Дозор" (16+)
0.40 "Константин Хабенский. "Люди, которых я люблю" (16+)
1.40 "Наедине со всеми" (16+)
2.25 "Модный приговор" (6+)
3.15 "Давай поженимся!" (16+)
3.55 "Мужское / Женское" (16+) До 4.57

### Россия

5.20 Фильм "КОРОЛЕВА ЛЬДА" (16+).
7.15 "Устами младенца".
8.00 Местное время. Воскресенье.
8.35 "Когда все дома с Тимуром Кизяковым".
9.25 "Утренняя почта с Николаем Басковым".
10.10 "Сто к одному". Телеигра.
11.00 Вести.
11.30 "Парад юмора" (16+).
13.10 Александр Карпов, Ольга Медынич и Максим Литовченко в фильме "ФРАНЦУЗЫ ПОД МОСКВОЙ" (12+).
17.20 Премьера. "Танцы со Звёздами". Новый сезон (12+).
20.00 Вести недели.
22.00 Москва. Кремль. Путин.
22.40 "Воскресный вечер с Владимиром Соловьёвым" (12+).
1.30 Надежда Маркина, Андрей Смирнов и Елена Лядова в фильме Андрея Звягинцева "ЕЛЕНА" (18+).
3.20 Татьяна Догилева, Пётр Красилов, Ивар Калныньш, Анастасия Калманович, Анжелика Вольская и Наталья Солдатова в фильме "КОРОЛЕВА ЛЬДА" (16+).
4.54 Перерыв в вещании

### НТВ

5.45 Сериал "МУХТАР. НОВЫЙ СЛЕД" /стерео/ (16+).
9.00 Сегодня.
9.20 "У нас выигрывают!" Лотерейное шоу /стерео/ (12+).
11.00 Сегодня.
11.20 "Первая передача" /стерео/ (16+).
12.00 "Чудо техники" /стерео/ (12+).
12.50 "Дачный ответ" /стерео/ (0+).
14.00 "НашПотребНадзор" /стерео/ (16+).
15.00 Следствие вели... (16+).
17.00 Сегодня.
17.20 Следствие вели... (16+).
20.00 Сегодня.
20.25 "Основано на реальных событиях" /стерео/ (16+).
0.00 Ты не поверишь! /стерео/ (16+).
1.00 Владимир Меньшов в фильме "ДЕД МАЗАЕВ И ЗАЙЦЕВЫ" /стерео/ (16+).
4.45 Сериал "ТАКСИСТКА" (16+) До 6.15.

### МАТЧ-ТВ

**Среда, 12 января**
11.00 Новости.
11.05 Все на Матч! Прямой эфир.
13.50 Новости.
13.55 "Дакар - 2022" (0+).
14.25 "Ноль-седьмой" меняет курс". Художественный фильм. Россия, 2007 г. (16+).
16.30 "Есть тема!" Прямой эфир.
17.30 Новости.
17.35 Специальный репортаж (12+).
17.55 "Десант есть десант". Телевизионный сериал. Россия, 2010 г. (16+).
20.05 Новости.
20.10 Смешанные единоборства. UFC. Забит Магомедшарипов против Келвина Каттара. Александр Волков против Грега Харди. Трансляция из Москвы (16+).
21.10 Биатлон. Кубок мира. Спринт. Женщины. Прямая трансляция из Германии.
23.15 "Есть тема!" (12+).
23.35 Новости.
23.40 Все на Матч! Прямой эфир.
0.25 Хоккей. КХЛ. "Авангард" (Омск) - "Салават Юлаев" (Уфа). Прямая трансляция.
2.50 Все на Матч! Прямой эфир.
3.35 Новости.
3.40 Футбол. Кубок Английской лиги. 1/2 финала. "Тоттенхэм" - "Челси". Прямая трансляция.
5.45 Все на Матч! Прямой эфир.
6.30 Баскетбол. Евролига. Мужчины. "Панатинаикос" (Греция) - ЦСКА (Россия) (0+).
8.20 Новости (0+).
8.25 Волейбол. Лига чемпионов. Мужчины. "Берлин" (Германия) - "Зенит" (Россия) (0+).
10.15 Специальный репортаж (12+).
10.35 "Третий тайм" (12+).

**Четверг, 13 января**
11.00 Смешанные единоборства. INVICTA FC. Алеша Заппителла против Джессики Корреа Делбони. Прямая трансляция из США.
13.00 Новости.
13.05 Все на Матч! Прямой эфир.
13.50 Новости.
13.55 "Дакар - 2022" (0+).
14.25 "След тигра". Художественный фильм. Россия, 2014 г. (16+).
16.30 "Есть тема!" Прямой эфир.
17.30 Новости.
17.35 Специальный репортаж (12+).
17.55 "Десант есть десант". Телевизионный сериал. Россия, 2010 г. (16+).
20.05 Новости.
20.10 Смешанные единоборства. Fight Nights. Фёдор Емельяненко против Фабио Мальдонадо. Трансляция из Санкт-Петербурга (16+).
21.10 Биатлон. Кубок мира. Спринт. Мужчины. Прямая трансляция из Германии.
23.15 "Есть тема!" (12+).
23.35 Новости.
23.40 Все на Матч! Прямой эфир.
0.25 Матч! Парад (16+).
0.55 Гандбол. Чемпионат Европы. Мужчины. Россия - Литва. Прямая трансляция из Словакии.
2.35 Все на Матч! Прямой эфир.
3.35 Новости.
3.40 Футбол. Кубок Английской лиги. 1/2 финала. "Ливерпуль" - "Арсенал". Прямая трансляция.
5.45 Все на Матч! Прямой эфир.
6.30 Баскетбол. Евролига. Мужчины. "Олимпиакос" (Греция) - "Зенит" (Россия) (0+).
8.20 Новости (0+).
8.25 Баскетбол. Евролига. Мужчины. "Милан" (Италия) - УНИКС (Россия) (0+).
10.15 Специальный репортаж (12+).
10.35 Матч! Парад (16+).