Листая старые подшивки

(Продолжение, Начало на стр.7)

Иностранцы к нам едут охотнее...

Какова же миграционная обстановка на 2019 год? По данным Миграционного пункта отделения Полиции МО МВД России (Бодайбинский) на 30 июня в Мамско-Чуйском районе зарегистрировано: п. Мама- 3535, п. Луговский-443, п. Слюдянка- 14, п. Витимский- 432, п. Колотовка-144, п. Мусковит- 171, с. Чуя-9 жителей. Детей дошкольного возраста в районе, по данным службы, насчитывается 218 человек.

Общее количество жителей, зарегистрированных в районе на 2019 год, составляет 4748 человек. По статистике убывших граждан, наш край покинули 148 человек. Интересно, что количество прибывших иностранных граждан, оплативших патент на временное проживание в Российской Федерации, составило 69 человек; в основном это мужчины, и всего две женщины, которые приехали в наш район из Латвии и Узбекистана. По данным Миграционного пункта в прошлом году было временно зарегистрировано 53 иностранных гражданина.

То есть иностранцы к нам едут охотнее, а местные жители покидают родные края..

Елена Вахтенкова

Объявление

В администрацию Мамско-Чуйского района <u>на постоянную работу</u> требуется ведущий специалист по мобилизационной работе.

Требования, предъявляемые к замещаемой должности:

- наличие высшего экономического образования и образования в сфере информационных технологий;

- отсутствие ограничений для оформления допуска к секретным сведениям.

<u>По вопросам обращаться: п.Мама, ул.Советская, 10, кабинет № 15, тел.</u> 8(39569) 2-14-01.

Администрация Мамско-Чуйского района

День недели	Сегодня				Среда				Четверг				Пятница				Суббота			
Местное время	02	08	14	20	02	08	14	20	02	08	14	20	02	08	14	20	02	08	14	20
Облачность, %																				
Явления погоды																				
Температура, °C	+10	+7	+17	+13	+7	+7	+14	+13	+9	+8	+19	+16	+9	+8	+22	+17	+9	+9	+22	+16
Давление, мм рт. ст.	735	736	737	737	737	737	737	738	738	738	739	740	740	741	739	739	739	740	739	739
Ветер: скорость, м/с	0	1	1	0	1	1	1	1	0	1	2	1	0	1	1	1	1	0	2	1
порывы, м/с			4	4			4					4			4				6	
направление	ШТЛ	З	С-З	С-З	З	З	С-З	С-З	ШТЛ	С-З	С-З	С-З	ШТЛ	С-З	С	С	С-В	ШТЛ	С	С-З
Влажность, %	94	99	64	71	96	89	82	79	98	100	73	71	98	100	62	75	97	100	48	65
Солнце: восход заход	04:44 20:21				04:47 20:19				04:49 20:16				04:51 20:14				04:53 20:11			
Луна: восход заход	19:44 01:37				20:14 02:40				20:36 03:50				20:53 05:03				21:07 06:17			
фаза																				

УЧРЕДИТЕЛЬ: администрация Мамско -Чуйского района
И.О. ЗАВЕДУЮЩЕГО ОТДЕЛОМ - ГЛАВНОГО РЕДАКТОРА: Е.А. Карасова
АДРЕС ИНФОРМАЦИОННОГО ОТДЕЛА: 666811, пос. Мама, ул. Советская, 25.
Тел: 2-19-06
Адрес типографии: 666811 п.Мама, ул.Советская, 25
Факс: 2-19-06.
E-mail: mamskiy-gornayk@yandex.ru

Ссылка на сайт: http://mamzerom.inovaco.ru
E-mail МКУК «ЦБС Мамско-Чуйского района -ЦРБ»: cbsmama@mail.ru
Точка зрения авторов публикаций не обязательно отражает точку зрения Отдела.
В работе с письмами Отдел руководствуется ст. 42 Закона РФ "О средствах массовой информации".
Ответственность за содержание объявлений несет рекламодатель.
Цена газеты в розницу свободная.
ТИРАЖ - 250 экз.
Газета выходит по вторникам и пятницам.
Подписано в печать: 12.08.2019 г. по графику 12.00 час. фактически 12.00 час.

Мамский горняк

Издается с 1933 года

Информационное издание
МКУК «ЦБС Мамско - Чуйского района - ЦРБ»

16+

13 августа 2019 года
№ 60 (9335)

Читайте в этом номере:

Литературная страница: «Витимский репортаж» **стр. 3 - 5.**

* * *

Кругозор: Отто Бисмарк **стр. 6**

* * *

Листая старые подшивки: Нас в этом году почти на полтысячи меньше... **стр. 7**

Зарисовка

Дождались дождя

Утром 12 августа долгожданный, спасительный и продолжительный дождь звонкой пеленой наполнил небо над полыхающей от лесных пожаров территорией Мамско-Чуйского района. «Слава Богу. Дождались, дождались дождя», - говорили с облегчением мамчане, и музыка дождя словно вторила настроению жителей и отбивала каплями такт бравурного марша.

Вместо привычного запаха озона, который приносит дождь, в атмосфере пахло едкой, удушливой гарью. Днём было сумрачно, дождь и смог сгустили краски светового дня. Но это не мешало надеяться на лучшее. Дожди способны стать преградой от распространенияогня, и все надежды на избавление от огненной стихии связывают именно с дождями.

Версий, почему все-таки в самый критический момент дождь пошёл, несколько. Быть может, дожди стали следствием атмосферного фронта циклона, который по прогнозам метеорологов должен был накрыть север Иркутской области в эти дни, или нынешний дождь был вызван при помощи запуска в облака специальных пиропатронов с йодистым серебром. Может статься, что дождь призвали потусторонние силы, помощь у которых просили шаманы и буддийские священнослужители — ламы, когда собирались на байкальском острове Ольхон, чтобы совершить обряд вызова дождя в районах, где бушуют масштабные лесные пожары. Прихожане Мамского Храма Покрова Пресвятой Богородицы верят, что вымолили дождь у Всевышнего во время крёстного хода, который со-

Зарисовка

стоялся, аккурат, 11 августа. С хоругвями и иконами прихожане совершили крестный ход по улицам поселка, призывая Николая Угодника защитить от огненной напасти.

Благодаря божьему промыслу или согласно законам природы долгожданный дождь все-таки пошёл и сегодня щедро поливает улицы посёлка Мама, и, будем надеяться, нашу горящую тайгу.

Задержанные с 8 августа в Иркутске рейсы с пассажирами, летящими в п. Мама, скоро прибудут в пункт назначения.

Евгения Карасова
Фото автора

В администрации Мамского городского поселения

РОССИЙСКАЯ ФЕДЕРАЦИЯ
ИРКУТСКАЯ ОБЛАСТЬ
МАМСКО-ЧУЙСКИЙ РАЙОН
МАМСКОЕ ГОРОДСКОЕ ПОСЕЛЕНИЕ
АДМИНИСТРАЦИЯ
ПОСТАНОВЛЕНИЕ
7 августа 2019 года № 67
п. Мама

О проведении выставки «Урожай-2019 год»

В целях повышения активности граждан, проживающих на территории посёлка Мама, руко-водствуясь статьей 14 Федерального закона от 06.10.2003 года № 131-ФЗ «Об общих принципах организации местного самоуправления в Российской Федерации», Уставом Мамского муници-пального образования, согласно плану мероприятий по реализации муниципальной программы «Развитие культуры и сохранение культурного наследия в Мамском городском поселении в 2018 – 2020 годы» на 2019 год, администрация Мамского городского поселения

П О С Т А Н О В Л Я Е Т:

1. Утвердить Положение о проведении на территории Мамского городского поселения выставки «Урожай - 2019 год» (приложение 1).
2. Утвердить состав комиссии по проведению выставки «Урожай - 2019 год» (приложе-ние 2).
3. Настоящее постановление опубликовать в районной газете «Мамский горняк».

Глава поселения
В.Ф. Шпет

Приложение 1
к постановлению администрации
от 07.08.2019 года № 67

Положение
о проведении на территории Мамского городского поселения выставки
«Урожай - 2019»

1. Общие положения

1. Настоящее Положение определяет порядок и условия проведения на территории Мамского городского поселения выставки «Урожай – 2019».

2. Выставка проводится в целях сохранения и приумножения народных традиций, поддержки культурного уровня, развития творческих способностей жителей посёлка Мама, поддержки кол-лективного творчества, обмена опытом между участниками выставки.

3. Организатор выставки: Администрация Мамского городского поселения.

4. Место, дата и время проведения выставки: посёлок Мама, площадь РКДЦ «Победа, 24 авгу-ста 2019 года на праздновании Дня Шахтёра.

2. Условия и порядок проведения выставки

5. Участники выставки: жители посёлка Мама - цветоводы, садоводы, огородники, люди, зани-мающиеся лесным собирательством, грибники, ягодники, травники. Возраст участников не огра-ничен.

6. Тема выставки «Осенние дары».

7. Представленные экспонаты оцениваются по следующим критериям:

- техническая сложность, оригинальность, эстетический вид, соответствие названия работ их со-держанию;

-творческая презентация (не более 5 минут).

3. Порядок подведения итогов

8. Жюри формируется из представителей Администрации и представителей общественности.

9. Представленные экспонаты оцениваются членами жюри по 5-ти балльной системе.

10. Победителями признаются участники выставки, набравшие наибольшее количество бал-лов.

4. Награждение

Участники выставки во время празднования профессионального праздника «Дня шахтёра» на площади РКДЦ «Победа» торжественно награждаются денежными премиями и благодарст-венными письмами.

СПИСОК
комиссии по проведению конкурса
«Урожай – 2019 год»

Председатель – Потоцкая Т.Н.

Члены комиссии: Новицкая И.В., Суханова О.А., Тамошевич Н.Н.

Кругозор

нии. Больше внимания уделялось недостаткам его политики, а деятельность рассматривалась в текущем контексте.

На пенсии император пожаловал ему титул герцога Лауэнбургского, но он никогда не использовал это звание. К семидесятилетию ему была дарована большая сумма денег, часть из которых пошла на выкуп имения его предков в Шёнхаузене, часть на покупку усадьбы в Померании, которую отныне он использовал в качестве загородной резиденции, а остальные средства были отданы на создание фонда для помощи школьникам.

Последние годы Бисмарк провел недалеко от Гамбурга. Он отчаянно критиковал правительство, иногда в разговоре, иногда со страниц гамбургских изданий. Его восьмидесятилетие в 1895 году отмечалось с большим размахом. В 1896 году приехал в Москву, чтобы присутствовать на коронации последнего русского царя Николая II.

В 1898 году здоровье экс-канцлера резко ухудшилось, и 30 июля он скончался во Фридрихсру на 84-м году жизни.

Там же находится Мавзолей Бисмарка.

Несколько высказываний и цитат Бисмарка касающихся России.

Даже самый благополучный исход войны никогда не приведёт к распаду России, которая держится на миллионах верующих русских греческой конфессии. Эти последние, даже если они впоследствии международных договоров будут разъединены, так же быстро вновь соединятся друг с другом, как находят этот путь друг к другу разъединённые капельки ртути. Это неразрушимое Государство русской нации, сильно своим климатом, своими пространствами и своей неприхотливостью, как и через осознание необходимости постоянной защиты своих границ. Это Государство, даже после полного поражения, будет оставаться нашим порождением, стремящимся к реваншу противником, как это мы и имеем в случае с сегодняшней Францией на Западе. — Ответ Бисмарка на письмо принца Генриха VII Рёйсса. Письмо № 349. Доверительно (секретно) Берлин 03.05.1888 год

Никогда не верьте русским, ибо русские не верят даже самим себе. — Сказано перед началом Берлинского конгресса 1878 года

Война между Германией и Россией — величайшая глупость. Именно поэтому она обязательно случится...

Не надейтесь, что единожды воспользовавшись слабостью России, вы будете получать дивиденды вечно. Русские всегда приходят за своими деньгами. И когда они придут — не надейтесь на подписанные вами иезуитские соглашения, якобы вас оправдывающие. Они не стоят той бумаги, на которой написаны. Поэтому с русскими стоит или играть честно, или вообще не играть.

Россия опасна мизерностью своих потребностей.

Никогда не воюйте с русскими. На каждую вашу военную хитрость они ответят своей непредсказуемостью.

Отношение государства к учителю — это государственная политика, которая свидетельствует либо о силе государства, либо о его слабости.

В СМИ часто приводят цитаты великих людей, но не указывают первоисточники, которые можно проверить. Поэтому цитату можно несколько изменить, в выгодном для себя ракурсе. Вот один пример:

Бывший немецкий дипломат в Петербурге, железный канцлер кн. Бисмарк, наиболее удачно оценив украинский вопрос, высказал мысль о необходимости создания независимой Украины для удержания равновесия и мира в Европе. Отторжение Украины было бы тяжелой ампутацией для России. — Встречается в разных версиях, ни одна из которых не была подтверждена. Опровержение цитаты опубликовано в Deutsche Welle.

МИКРО.
Март 2019 г.

Листая старые подшивки

13 августа 1996 года корреспондент Валентина Аксаментова беседовала с сотрудниками паспортного стола о статистике прибывших и покинувших граждан в Мамско-Чуйском районе…

Нас в этом году почти на полтысячи меньше...

Более четырехсот граждан района покинули его с начала 1996 года на первое августа. Статистика выглядит примерно так, по сообщению сотрудниц паспортного стола В. Чертиной и О. Подымахиной : Уехали из района 579 человек, в их числе и взрослые, и дети. А приехали в район из других областей и краев 161. Но вот прописка и перепрописка внутри района в общей сложности составляет цифру 661 житель, сюда входят и шестнадцатилетние граждане, получившие паспорта. Если взять географию прибывших в район людей, то это чаще жители более Крайнего Севера Якутии; есть жители южных регионов- Таджикистана, Узбекистана, Крыма. Так что в глубинку российскую что-то заставляет людей уезжать.

По информации тех же сотрудниц, в районе в этом году резко уменьшилось число тех, кто оформлял заграничные паспорта, получили пока девять из них. Причин такого резкого падения интереса к загранице несколько: главная из них - снижение интеллектуального уровня, чаще только коммерческий интерес движет любителями загранки. Нежели любовь к путешествиям и знаниям. Другие причины также налицо - безденежье и дороговизна оформления документов. К тому же налицо и обыкновенное убожество, нарастающее в условиях провинциального тупика, из которого выезжают чаще образованные, грамотные люди, квалифицированные специалисты.

Кстати. Одна из новостей, сообщенная нашему корреспонденту в паспортном столе, хорошая. Прописка и перепрописка еще недавно были очень дорогими. Учитывая баснословную безденежную ситуацию, оплата за эти виды услуги отменена. Как надолго, пока сказать трудно. Может быть ситуация с деньгами изменится и опять прописка граждан станет платной? Об этом мы сообщим, как только узнаем. И еще важно знать, что вкладыши в паспорта гражданам России в нашем районе выдаются не всем. Только тем, Кто выезжает в государства бывшего СССР. Те же, кто является гражданами России, пока могут обходиться без них. И, еще, сотрудницы паспортного стола очень просят не забывать жителей района о том, что надо обязательно вклеивать в паспорта свои фотографии в 25 и 45 лет. Если вы об этом забудете, за пределами района это чревато при любой проверке документов.

Вместо прописки скоро будет действовать регистрационный учет. Что это за вид социального статуса граждан, будет объяснено при необходимости. Пока же об этом писать рановато . Еще одно явление отчетливо стало заметно в северном райцентре- стали реже приватизировать квартиры, видимо, в этом уже не стало большой необходимости, так как затруднена в последнее время их продажа. Вот и все, о чем хотелось сообщить нашим читателям……

(Окончание на стр. 8)

Отто Бисмарк

В настоящее время отношения между Европой и Россией достаточно напряженные. Обвинения и санкции со стороны Европы вызывают ответные меры, что ведет к дальнейшему ухудшению отношений. Государственный переворот на Украине, перешедший во внутренний затяжной тлеющий военный конфликт, можно разрешить совместными усилиями европейских стран только при уважении прав русскоязычного населения.

Прошло 120 лет со дня смерти крупного европейского политического деятеля - Отто Бисмарка. Создатель германской империи, он призывал потомков за дружбу с Россией. Потомки не воспользовались добрым советом.

Приведем краткую биографию канцлера и несколько высказываний и цитат в отношении России.

Отто Эдуард Леопольд фон Бисмарк-Шёнхаузен, Герцог цу Лауэнбург является наиболее важным немецким государственным и политическим деятелем 19-го века. Его служба оказала немаловажное влияние на ход европейской истории. Он считается основателем Германской империи. В течение почти трех десятилетий он формировал Германию: с 1862 по 1873 год в качестве премьер-министра Пруссии, а с 1871 по 1890 год в качестве первого канцлера Германии.

Отто появился на свет 1 апреля 1815 года в поместье Шёнхаузен, на окраине Бранденбурга, к северу от Магдебурга, что находился в прусской провинции Саксония. Его род, начиная с 14 века, принадлежала к дворянскому сословию, и многие предки занимали высокие государственные посты в королевстве Пруссия.

В возрасте 7 лет Отто был отправлен в элитную частную школу-интернат в Берлин, затем он продолжил образование в гимназии «Грауэ Клостер». В возрасте семнадцати лет 10 мая 1832 года он поступил на юридический факультет университета Гёттингена в Ганновере, где провел чуть больше года. Он занял ведущее место в общественной жизни студентов. С ноября 1833 года он продолжил обучение в университете Берлина. Образование позволяло ему заниматься дипломатией.

Во время Крымской войны он выступал за союз с Россией.

Бисмарк был назначен послом Пруссии в Санкт-Петербурге, где находился в период с 1859 по 1862. Здесь он изучал опыт российской дипломатии. По его собственному признанию, глава русского внешнеполитического ведомства Горчаков большой знаток дипломатического искусства. Горчаков пророчил Бисмарку великое будущее. Однажды, уже будучи канцлером, он сказал, указывая на Бисмарка: «С лёгким паром с чистой дырочкой». В России Бисмарк изучил русский язык, очень прилично на нём изъяснялся и понял суть свойственного русским образа мысли, что очень помогло ему в дальнейшем в выборе правильной политической линии в отношении России.

Когда Бисмарк в 1862 году покидал свой пост в Российской Империи, царь предлагал ему должность на русской службе, однако Бисмарк отказался.

Основной обязанностью Бисмарка в качестве министра стала поддержка короля в деле реорганизации армии. Недовольство, вызванное его назначением, было серьезным. Его репутация безапелляционного ультраконсерватора, подкрепленная его первым выступлением относительно уверенности в том, что немецкий вопрос не может быть урегулирован только речами и парламентскими постановлениями, а исключительно кровью и железом, усилило опасения оппозиции.

Усилиями политической воли Бисмарка к 1867 году был основан Северогерманский союз.

В Северогерманскую конфедерацию вошли:

- Королевство Пруссия,
- Королевство Саксония,
- Герцогство Мекленбург-Шверин,
- Герцогство Мекленбург-Стрелиц,
- Великое княжество Ольденбургское,
- Великое герцогство Саксен-Веймар-Айзенахе,
- Герцогство Саксен-Альтенбург,
- Герцогство Саксен-Кобург-Гота,
- Герцогство Саксен-Майнинген,
- Герцогство Брауншвейг,
- Герцогства Ангальт ,
- Княжество Шварцбург -Зондерсгаузен,
- Княжество Шварцбург-Рудольштадт,
- Княжество Рейсс-Грейц,
- Княжество Рейсс-Гера,
- Княжество Липпе,
- Княжество Шаумбург-Липпе,
- Княжество Вальдек,
- Города: Гамбург, Любек и Бремен.

Бисмарк основал союз, ввел прямое избирательное право рейхстага и исключительную ответственность федерального канцлера. Сам занял должность канцлера 14 июля 1867 года. Будучи канцлером, он контролировал внешнюю политику страны и отвечал за всю внутреннюю политику империи, и его влияние прослеживалось в каждом государственном департаменте.

Бисмарк провел реформы германского права, системы управления и финансов. В 1872-1875 годах по инициативе и под давлением Бисмарка были приняты направленные против католической церкви законы о лишении духовенства права надзора за школами, о запрещении иезуитского ордена в Германии, об обязательном гражданском браке, об отмене статей конституции, предусматривавших автономию церкви и др. Эти мероприятия серьезно ограничили права католического духовенства. Попытки неподчинения вызывали репрессии.

К середине XX века в немецкой исторической литературе доминировала безусловно положительная оценка роли Бисмарка как политика, приведшего к объединению немецких княжеств в единое национальное государство, что частично удовлетворяло национальным интересам. После смерти в его честь возводились многочисленные памятники как символу сильной личной власти. Национальный памятник Бисмарку установлен на площади Большая Звезда в Берлине. Им была создана новая нация и воплощены прогрессивные системы социального обеспечения. Бисмарк, будучи верным кайзеру, укрепил государство сильной, хорошо подготовленной бюрократией. После Первой мировой войны стали громче звучать критические голоса, обвинявшие Бисмарка, в частности, в сворачивании демократии в Герма-

«Витимский репортаж»

ДОСТУПНЫ ИМ ТАЙНЫ ЗЕМНЫЕ

Прежде чем говорить о геологах, надо сказать несколько слов о геологии.

В древние геологические эпохи на глубине восьми-десяти километров от поверхности возникли крупные трещины, которые заполнились пегматитовым расплавом. Расплав медленно остывал, образуя пегматитовые жилы. Сначала кристаллизовался графический пегматит (полевой шпат с вростками кварца, напоминающий древние письмена), затем возникали крупные блоки полевых шпатов, монолитный белый кварц. В пегматитовых жилах скапливались перегретые водяные пары,под действием которых при определенной температуре полевые шпаты разлагались с образованием кристаллов слюды-мусковита. Сверху пегматитовые жилы были покрыты гнейсовой толщей, но время разрушило ее, выветрило, размыло, и теперь пегматитовые жилы находятся на значительно меньшей глубине, а порою даже выходят на дневную поверхность.

Такова в самом сжатом виде одна из теорий происхождения слюдоносных жил. Я привел ее только для того, чтобы читателю было ясно, что поиски слюды - чрезвычайно трудное дело. Жил, выходящих на дневную поверхность, за пятьдесят лет интенсивной добычи стало значительно меньше. А как там расположено слюдоносное тело ("слепая жила") в недрах - определить очень и очень непросто. Единственный достоверный признак, указывающий на близость слюды- это парга - выветрившиеся, полуразрушенные желтые кристаллы. Увидишь их нетронутыми - ищи поблизости, где - то должен быть выход пегматитовой жилы на поверхность. Но и в этом случае никто не гарантирует, что находка будет промышленной жилой. Вполне вероятно, что обнаружится небольшое ослюденение.

Первые помощники геологов - научно разработанные методы поисков и разведки. В геологических партиях работает мощная современная техника. С каждым годом улучшаются условия труда и быта разведчиков и поисковиков.

Еще полтора десятка лет назад казалось неосуществимым и фантастическим применение бульдозеров на траншейных работах: "Как? Гнать трактор на голец? Да он перевернется на первом же подъеме!.." Но испытали - и бульдозер прошел по очень трудному участку. И не просто прошел, а пропахал траншею, на которую ушло бы очень много времени и ручного труда. С применением этого метода производительность выросла в десятки раз, намного возросла геологическая изученность района.

А если взять бурение? Здесь Мамско-Чуйская экспедиция добилась таких результатов, что со всей страны приезжают буровики учиться работать, как Антон Евменович Ницак, перенимать у него передовой опыт.

Резкое увеличение скоростей на колонковом бурении было вызвано необходимостью быстрой и глубокой разведки недр. Те "слепые жилы", конфигурации которых никогда не угадаешь, становятся понятными, если их тело разрежет алмазная коронка. Буровые снаряды Ницака и соревнующихся с ним бригад - это глаза экспедиции. Они позволяют геологам заглянуть глубоко в недра, расшифровать по керну пространственное положение жил, дать информацию о содержании слюды в пегматите.

Нет, не о славе думал Антон Ницак, покидая родные украинские степи и уезжая в неведомую Сибирь. Так складывалась судьба - нужно было ехать. Были у него крепкие рабочие руки, воинская закалка и безмерное трудолюбие, унаследованное от многих поколений хлеборобов, к званию которых он принадлежал. Бывшему колхозному трактористу не нашлось поначалу и трактора. Стал он работать дизелистом на отдаленном участке в Мочеките. Когда немного обжился, приехала с Украины жена Галина Ивановна с дочерью. Здесь у них родились еще дочь и сын. Но работа на дизеле не могла долго устраивать его кипучую натуру. Настал момент, когда он решил стать буровиком. Ницаку повезло с учителем. Первым его наставником стал один из застрельщиков движения за высокую скорость бурения Михаил Васильевич Пына. У него Антон Ницак получил необходимые опыт и знания, стал высококвалифицированным специалистом, а когда бригадира перевели в аппарат Чуйской геологоразведочной партии, возглавил его бригаду. Одной из первых бригада А.Е.Ницака провела производственные испытания и успешно освоила высокоскоростной станок алмазного бурения СБА-500 и упрочненную бурильную колонну с муфтозамковым соединением. В бригаде полностью механизированы спуско-подъемные операции, внедрены буровая мачта МРУГУ-2, полуавтоматический элеватор и труборазворот. Здесь освоена технология круглогодичного применения антивибрационных смазок и эмульсионных промывочных жидкостей, что позволяет успешно бурить скважины на форсированных режимах.

Плечом к плечу с украинцами А.Е.Ницаком, В.Д.Заболотным, Н.М.Титаренко трудятся русские А.М.Хахалин ,А.В.Мухин, Л.В.Сороквашин ,литовцы - братья Ионас и Бронюс Текорюсы, белорус П.С.Мороз, чуваш В.И.Албутов, татарин П.К.Табанаков. Для всех них мамская земля стала родной, здесь каждый из них вложил долю своего труда в общее дело, принесшее им заслуженную славу.

Бригада А.Е.Ницака - инициатор Всесоюзного социалистического соревнования за досрочное выполнение заданий десятой пятилетки. Пять лет подряд она завоевывает звание победителя Всесоюзного социалистического соревнования среди бригад колонкового бурения по отрасли, занесена в Книгу трудовой славы Министерства геологии СССР и ЦК профсоюза рабочих геологоразведочных работ.

Секретов успеха своего коллектива Антон Евменович не держит под спудом. Рядом в Чуйской геологоразведочной партии трудится бригада Виктора Александровича Морозова, который раньше работал у Ницака, а набравшись опыта, сам стал бригадиром.

...Буровая вышка морозовцев видна издалека. Карминно-красный цвет резко выделяется среди июльской зелени. Едем с Антоном Евменовичем в гости к его ученику и сопернику. На полпути нам встречается всадник на бодрой лошадке. Увидев машину, он машет снятой с головы вязаной шапочкой, спешивается, привязывает к дереву лошадь. Мы выходим из машины.

- Мой личный транспорт, - указывает Виктор Александрович на лошадь.

- Твой транспорт надежней, - говорит, улыбаясь, Ницак.

Если вдуматься, так оно и есть. Дорога на голец для лошади легче, чем для машины.

Бригадиры разговаривают. Это разговор единомышленников: спаяло их общее дело, дружба у них не показная. Ницак слушает своего ученика и ловит в его словах следы собственной убежденности и своих собственных сомнений. Ему далеко не безразлично, что делается на буровой у Морозова. Как будто и здесь, на Решающем, - звено его же бригады.

И вот Морозов снова в седле, а мы по каменистому головоломному пролазу поднимаемся к яркому пятну буровой вышки. Пока делаем очередной объезд, по более короткому пути нас обгоняет водовозка. Когда мы подъехали, шофер уже перекачал воду в большую емкость, приткнувшуюся в углу буровой. На смене звено бурильщика Виталия Бичевина. Как выясняется, Бичевин - тоже ученик Ницака. Антона Евменовича он называет "дядей". Ницак смеется: - Много их у меня, таких племянников. Порой до анекдотов доходит. Звонит однажды жена: "Антон, к тебе племянник приехал". Не разобравшись, спускаюсь с буровой. А дома "племянник" - отпускничок один возвратился.

Сегодня на месте помощника бурильщика практикант Иркутского политехнического института, студент из Монголии Доржийн Жаргалсайхан. У него уже есть необходимая сноровка, второй раз на практике. По всему видно, что в коллективе давно освоился. Бичевин ни о чем ему не напоминает, парень все делает сам.

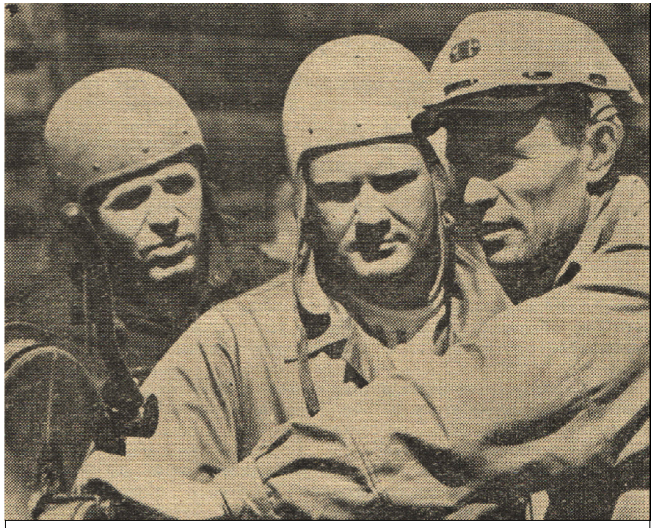

Лауреат Государственной премии СССР буровой мастер А. Е. Ницак (справа) принимает смену у И. Текорюса (в центре). Есть о чем поговорить людям, создавшим коллектив, известный далеко за пределами Иркутской области. А. М. Хахалин (слева) тоже ветеран бригады. Их общим трудом завоевана рабочая слава, им обязана Мамско – Чуйская экспедиция высокими скоростями бурения.

Спуск с буровой еще труднее подъема. Едем молча. Только когда колесо наскочит на сильно уж большой камень, Ницак не удержится, чертыхнется.

В распадке, у ручья, попив чистой горной воды, Ницак раздумчиво замечает:

- Первым перешел на высокие скорости буровой мастер нашей партии Юрий Степанов. Он еще в 1971 году перешагнул тысячный рубеж, набурив за месяц 1003 погонных метра. Главное, в нашей работе, считаю, - высокое чувство ответственности. Ведь бурение ведется звеньями, круглосуточно. И в каждом звене не должно быть никакой слабинки. Мне хорошо помогают в работе коммунисты Хахалин и Текорюс. Александр Михайлович и Ионас Ионович воспитали себе хороших помощников.

Антон Евменович Ницак представлял районную партийную организацию на 25 съезде КПСС, в 1976 году удостоен году удостоен Гос.премии СССР.Не за славой ехал он в Сибирь.Она пришла к нему как результат напряженного каждодневного труда, как следствие неутомимого и настойчивого поиска.

… Редко кто из приезжающих на Маму не побывает в минералогическом музее Мамско-Чуйской экспедиции. Возникший в 1965 году, он постепенно пополнялся экспонатами, геологи немало потрудились над его оформлением. При входе в музей - большой стенд, рассказывающий о почти трехсотлетней истории освоения Мамской слюдоносной провинции. На стенах портреты первопроходцев - геологов, когда то работавших здесь и ставших известными в стране учеными - Д.Т.Мишарева, П.Н.Маркова, Н.В.Петровской, В.Д.Никитина, П.Н.Сучкова, Г.Г.Родионова.

Перед посетителями предстает богатейший мир пород и минералов: глыбы и друзы прозрачного, розового, дымчатого кварца, все разнообразие пегматитов, полевой шпат, турмалины, гранаты, огромные кристаллы слюды. Слюда представлена не только мамским мусковитом. Все слюды мира - индийские, бразильские, китайские, афганские - нашли себе место на выставочных стендах музея. Экспозиции рассказывают о применении слюды в народном хозяйстве. А применение у нее широкое - от электросварочных электродов до деталей лунохода.

Люди, знакомящиеся с музеем впервые, оставляют восторженные отзывы: "Геологический музей в Маме - неожиданная радость, по-новому осветившая все увиденное в прекрасной сибирской стороне,- пишет профессор-востоковед Г.Борисов. - Работники музея - настоящие энтузиасты науки - и в этом небольшом помещении собрали такие образцы, которых нет даже в научных музеях столиц. И все эти бесценные дары недр так преподнесены туристам - неспециалистам, - что у них появляется любовь к науке, о которой им раньше и не думалось".

В специально выделенной учебной комнате музея геолог Маина Ивановна Московских ведет постоянные занятия со школьниками по программе, рассчитанной на два года. Учащиеся имеют дело не с уникальными экспонатами выставочного зала, а с неброскими породами Мамского месторождения: гнейсами, пегматитами, слюдами. Юные геологи сами разложили коллекции по месторождениям. Летом они отбирают образцы горных пород, фотографируют их, а зимой изучают.

Юный геолог Женя Аксаментов в учебной комнате мамского музея 1978 год.

(Скажу Вам, Читатель, по секрету: гнейсы, пегматиты, слюды всего лишь минералообразующие породы,из них дальше самоцветы растут: алмазы, изумруды, рубины, сапфиры... Об этом читай мой труд "Настольная книга Вольного Старателя". - примечание Е.Ю.)

Наглядные пособия, дополняющие экспозиции, учащиеся изготовляют сами. Мамчане были инициаторами геологических походов. Большую роль в их организации сыграл бывший начальник Мамско-Чуйской экспедиции Герой соц.труда Михаил Карпович Грозин. Начиная с 1958 года такие геол. походы проводятся ежегодно. Уже в 1959 году на поиски полезных ископаемых вышло более 2000 тысяч патриотов самых различных возрастов и профессий. За двадцать лет в Мамско-Чуйскую районную комиссию по геологическому походу поступило 2500 заявок на различные полезные ископаемые: слюду, гипс, квасцы, графит, строительные материалы ,магнезит. Свыше трехсот слюдоносных жил, открытых участниками геол.походов, имеют промышленное значение. За исключением 1969 года, Мамско-Чуйский район постоянно удерживал первое место и переходящее Красное знамя среди районов Иркутской области. В настоящее время Красное знамя отдано району на вечное хранение. В 1977 году работа по проф.ориентации школьников приняла новую форму. Приказом начальника Мамско-Чуйской экспедиции А.М.Стеценко и районного отдела народного образования создана юношеская геологоразведочная экспедиция, состоящая из семи подразделений. Получив задания, юные геологи вместе с руководителями - профессиональными разведчиками недр - отправились в маршруты. Сколько нового, интересного узнали школьники в этих походах! Приведу небольшую выдержку из полевого дневника учащихся витимской средней школы: "25 июня. Наш маршрут - к гольцу Светлый.Вниз, к Северушке, спускались по тропе. Через 40 минут - первый перевал. Около двух часов уже были на бывшей базе разведчиков. Пообедав, пошли в поиск по гольцу Светлый.На расстоянии примерно 400 метров нашли первое слюдопроявление. В обнажении пегматитового тела размером 70 на 15 сантиметров была обнаружена слюда-мусковит темно-коричневого цвета, пластинчатого строения, таблитчатой формы, кристаллы плотные, большей частью чистые, но встречается незамещенный биотит, проколы кварцем, апатитом... В результате дальнейшего поиска было установлено еще несколько выходов пегматитов со слюдой. В этом же районе найдено много образцов горных пород и минералов: кварцы, микроклин, кристаллы граната, турмалина, дистена. 26 июня. Окрыленные открытием заявок на слюду-мусковит и керамическое сырье, с большим желанием отправились в новый поиск..."

Походом витимских школьников руководили учитель географии Сергей Степанович Туляков и геолог Нарцисс Африканович Лугвин.

Не менее интересным был поход мамских школьников в район Жаровских озер. Кроме геологической, участники геол.похода решали и другую задачу - исследовать район на предмет создания в нем базы отдыха.

В геологических походах всегда активно участвуют геологи Е.В.Тарасов, В.К.Дорохин, Г.А.Галкин, В.Н.Мудрик, В.В.Затонский, Е.Н.Дегтярева, Б.Н.Бичинов,Р.И.Волосухина, С.М.Кондаков, И.П-.Козлов. Им будут благодарны ребята за знания, полученные в увлекательных геол.маршрутах по гольцам Привитимья.

Для геологов музей - учебный класс. А тем, кто непосредственно не связан с геологией, всегда интересно сюда зайти, потому что камни, собранные здесь, умеют говорить о чудесах Природы, о богатствах родной сибирской стороны.

Помощницей верной в пути
Геологу служит наука.
- "Я - клад, а попробуй найди!"
- "А ну-ка попробую, ну-ка!"
И труд, и гора образцов,
И споры до утренней зорьки,
Товарищ, так будь же готов
Быть собранным, чутким и зорким!
Горит огонек буровой,
Не спит, размышляя, геолог,
Да, путь до открытия долог,
Но он настоящий, он - твой.
Поверь - и награда придет.
Возьмись - и научит работа,
И вспыхнет, откроется
"что-то",
Что мучит тебя и зовет.

Юрий Аксаметов